La Cité

DÉCEMBRE 2026 // VOL. 9 // Nº 4

BULLETIN MUNICIPAL DE LA VILLE DE SAINT-JÉRÔME



L'ÉVÉNEMENT MARCHER NOËL EST DE RETOUR

DU 4 AU 6 DÉCEMBRE

PAGES 9-12

Ville de SAINT-JÉRÔME

© Antoine Meunier


© Karine Maltais

Il y a un an, vous avez élu votre conseil municipal. Cette année, j'ai fait le tour des services de la Ville. J'ai voulu comprendre ce que chaque équipe fait au quotidien. Puis je vous l'ai expliqué, en mots simples.

C'est une mission qu'on s'est donnée dès le départ : vous dire ce qui se passe dans votre ville. Ce qu'on fait. Pourquoi on le fait. Comment on prend nos décisions. Elles touchent votre quartier, vos services et votre portefeuille. Vous méritez de les comprendre. J'espère que c'est ce que vous ressentez depuis notre arrivée.

Cette transparence vient avec un changement de culture. On pose beaucoup de questions. Pourquoi on fait ça comme ça? Est-ce que ça sert encore la population? Est-ce qu'on utilise bien chaque dollar? Certaines habitudes sont là depuis des années. Les changer, ça prend du temps. Des changements se voient déjà. D'autres vont prendre plus de temps.

Ce changement, ce sont les équipes de la Ville qui le vivent au quotidien. Elles mettent leur expertise et leur ouverture au service de cette nouvelle façon de travailler. Je les en remercie sincèrement.

On a aussi travaillé sur nos priorités pour les prochaines années. Saint-Jérôme, c'est Bellefeuille, Saint-Antoine, Lafontaine et le Saint-Jérôme d'origine avec ses secteurs de Saint-Lucien, Sainte-Paule, Sainte-Marcelle et Saint-Pierre.

Chaque secteur a son histoire, ses réalités et ses besoins. Notre objectif : développer la ville de façon logique, en tenant compte de chacun.

Il reste du chemin à faire. On va continuer à expliquer nos choix et à vous écouter, avec la même énergie.

Merci à mes collègues du conseil municipal et à vous, citoyennes et citoyens, pour votre confiance.

Au plaisir de vous voir bientôt!



Rémi Barbeau
Maire de Saint-Jérôme
mairie@vsj.ca

Rencontres citoyennes

Venez échanger avec les membres du conseil municipal. Ils se réunissent quatre ou cinq fois par année dans des lieux facilement accessibles du centre-ville et des secteurs Saint-Antoine, Bellefeuille et Lafontaine.

Consultez le site Web pour connaître l'horaire des rencontres.

vsj.ca/rencontres-citoyennes


© iStock

Stationnement de nuit : plus de flexibilité cet hiver

La Ville de Saint-Jérôme adopte une approche plus flexible pour le stationnement hivernal de nuit. Du 15 novembre au 1er avril, il est possible de stationner dans les rues certaines nuits lorsque les conditions météorologiques et les opérations d'entretien et de déneigement le permettent.

Pour savoir où le stationnement est permis ou interdit lors de la nuit à venir, consultez la carte interactive chaque jour dès 17 h sur le site Web de la Ville. Vous y trouverez les règles en vigueur de minuit à 7 h. Une recherche par adresse permet de vérifier rapidement les conditions applicables à un endroit précis.

Si le stationnement est autorisé :

Le côté de la rue où vous pouvez stationner votre véhicule dépend de la **date après minuit**.

Dates paires : stationnez votre véhicule du côté des **adresses paires**;

Dates impaires : stationnez votre véhicule du côté des **adresses impaires**.

Exemple :

Le 25 novembre, vous consultez la carte après 17 h pour connaître les règles applicables pendant la nuit du 25 au 26 novembre. Si le stationnement est autorisé, vous devrez garer votre véhicule du côté des adresses paires, car il sera le 26 novembre à minuit.

Si le stationnement est interdit :

Aucun véhicule ne peut être stationné sur la rue, d'un côté comme de l'autre.

Attention : la signalisation sur place demeure prioritaire. Vous devez donc respecter les panneaux installés sur le territoire ainsi que les feux orange clignotants, même lorsque le stationnement de nuit est autorisé sur la carte interactive.

Les règles peuvent varier selon les secteurs et l'aménagement des rues. Leur respect est essentiel pour que les équipes municipales puissent effectuer l'entretien du réseau routier de manière efficace et sécuritaire.

Afin de vous offrir davantage d'options, la Ville a augmenté à 19 le nombre de stationnements municipaux accessibles la nuit.

vsj.ca/stationnement-hivernal

Pour toute question :

Centrale du citoyen

450 569-5000

vsj.ca/centrale-du-citoyen

On fond pour votre collaboration

Merci de respecter les consignes de déneigement afin de faciliter les opérations municipales.

vsj.ca/deneigement




© Shutterstock

Itinérance : les consultations sont terminées

La Ville a terminé ses consultations sur l'itinérance. Elles ont permis de recueillir les points de vue de 24 personnes en situation d'itinérance, de 26 commerçants et de plus de 750 participants à un sondage ouvert à la population et aux organismes communautaires. Le compte rendu sera publié prochainement. Les résultats, enrichis par une veille stratégique et des avis d'experts, alimenteront les travaux de la commission spéciale. Ils contribueront également à l'élaboration d'une politique municipale et d'un plan d'action.

citedepossibilites.ca

Comité consultatif : la jeunesse jérômienne a son mot à dire

Depuis cet automne, la Ville de Saint-Jérôme donne une voix aux adolescents de son territoire grâce à son comité consultatif jeunesse! Composé de 20 à 25 membres, dont au moins 16 jeunes de 12 à 17 ans, ce comité permet à ces derniers de contribuer aux réflexions municipales en partageant leurs idées et leurs préoccupations. Ses membres se réunissent au moins cinq fois par année pour, entre autres, formuler des recommandations au conseil municipal et organiser un forum jeunesse.

Une belle occasion pour les jeunes de s'impliquer dans leur communauté et de façonner l'avenir de Saint-Jérôme!

vsj.ca/comite-consultatif-jeunesse

Sondage sur les outils de communication : des résultats qui parlent!

Le bulletin municipal a encore la cote! C'est ce qu'a révélé le récent sondage sur les outils de communication de la Ville, auquel plus de 500 citoyens ont participé. Les résultats ont montré que le bulletin et le site Web demeurent les deux sources d'information les plus consultées pour suivre l'actualité municipale. D'ailleurs, plus de 98 % des répondants s'en disent satisfaits.

Le sondage a aussi révélé que le premier réflexe des citoyens pour communiquer avec la Ville est de visiter la page vsj.ca/requete. La Centrale du citoyen est également un service apprécié de la population en raison de l'écoute et de l'accompagnement qu'offre son équipe.

Les réponses et les commentaires obtenus grâce à ce sondage aideront la Ville à améliorer ses communications.

citedepossibilites.ca




© École primaire des Sentiers

Des livres adaptés à vos besoins

Préférez-vous écouter un livre plutôt que le lire? Aimeriez-vous des caractères plus grands pour mieux profiter de vos lectures? Les bibliothèques de Saint-Jérôme mettent à votre disposition plus de 1 200 livres audio et au-delà de 850 livres en gros caractères.

biblio.vsj.ca

Programme d'aide à l'évacuation des personnes à mobilité réduite

Si vous vivez avec une limitation physique, adhérez gratuitement au programme d'aide à l'évacuation des personnes à mobilité réduite. Ainsi, les services d'urgence connaîtront vos besoins en cas d'évacuation.

vsj.ca/programme-daide

Psitt! *L'information recueillie est tenue confidentielle.*

Autobus et taxis collectifs

Vous habitez Saint-Jérôme et vous avez 65 ans et plus? Bonne nouvelle : vous pouvez profiter gratuitement du service d'autobus sur les lignes locales. Un service de taxis collectifs est aussi offert sur réservation. Renseignez-vous!

vsj.ca/autobus-train

1 833 255-6396

La forêt fait école : un partenariat éducatif franco-québécois

En octobre dernier, la Ville de Saint-Jérôme a conclu une entente de jumelage avec la commune de Sainte-Hélène, en France, dans le but d'échanger des connaissances et des expertises en matière de gestion des arbres et de la forêt.

Cette entente a donné naissance au programme d'éducation forestière *La forêt fait école*. Associant une école de Saint-Jérôme à une école de Sainte-Hélène, ce programme permettra aux élèves d'étudier la forêt et de partager leurs observations par courriel ou visioconférence. Ils examineront les différences et les similitudes des deux milieux sous les aspects écosystémiques, sociaux, culturels et historiques.

Deux groupes de l'école primaire des Sentiers, qui sont déjà engagés dans des classes nature, participeront à ce programme. Ils exploreront plus profondément le concept de la forêt ainsi que son rôle dans l'écosystème et son utilité pour la population, de même que les dangers qui la guettent.

Erratum : date de fondation de Saint-Jérôme
Une erreur s'est glissée dans l'édition précédente. Saint-Jérôme célèbre bien son 192e anniversaire en 2026, mais sa date de fondation est le 15 novembre, et non le 30 septembre. Cette date correspond plutôt à la fête de saint Jérôme de Stridon.

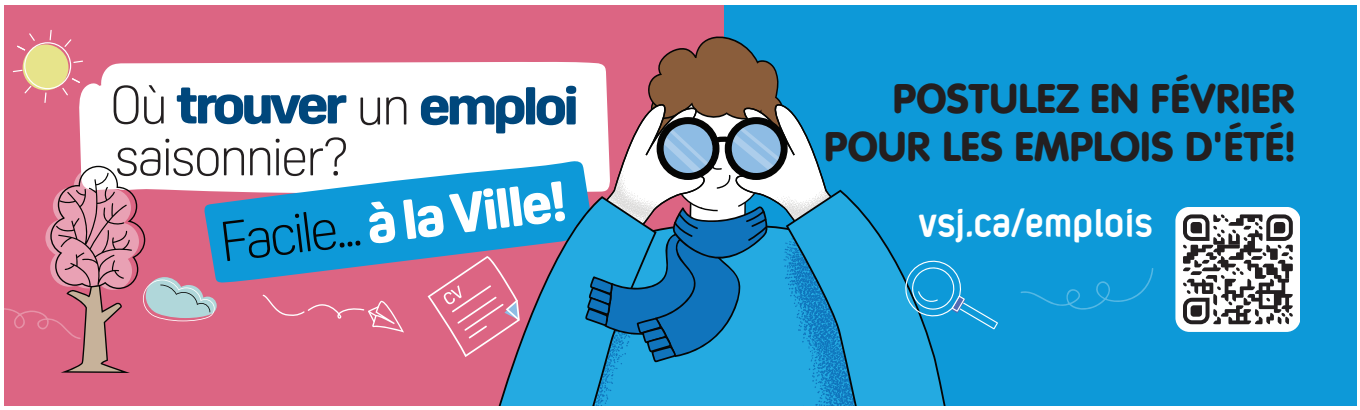

Les organismes communautaires d'ici

À chaque édition, découvrez des organismes communautaires d'ici et les activités que certains proposent! Ateliers, rencontres, événements et initiatives citoyennes : ce babillard vous permet de rester à l'affût de ce qui se passe dans votre communauté. Votre organisme est reconnu par la Ville et vous aimeriez faire connaître ses différentes activités? Soumettez sa candidature à l'adresse suivante : **vsj.ca/services-aux-organismes**

GymnO Laurentides

GymnO accompagne les jeunes présentant des difficultés d'apprentissage ou des défis neurodéveloppementaux en offrant des activités adaptées à leurs besoins.

gymno.org

Le COFFRET

Le COFFRET favorise l'intégration des personnes immigrantes et réfugiées en leur offrant un accompagnement personnalisé, de l'aide dans leurs démarches administratives et des activités favorisant les échanges interculturels et le vivre-ensemble.

lecoffret.org

Aristote café-causerie

GRATUIT

Échanges interculturels et dîner communautaire servi après l'activité.

- 27 novembre et 11 décembre, de 9 h à 12 h

181, rue Brière

Carrefour Jeunesse-emploi Rivière-du-Nord

Le Carrefour Jeunesse-emploi Rivière-du-Nord accompagne les personnes de 15 à 35 ans vers l'autonomie personnelle, scolaire et professionnelle. Il offre un soutien personnalisé en orientation, en recherche d'emploi, en persévérance scolaire et en entrepreneuriat.

cjern.qc.ca

Association de la fibromyalgie des Laurentides

L'Association de la fibromyalgie des Laurentides offre du soutien aux personnes atteintes de cette maladie ainsi qu'à leurs proches, en contribuant à briser l'isolement. Elle effectue également de la sensibilisation auprès de la population.

fibrolaurentides.org

CAP Emploi

CAP Emploi favorise l'intégration en emploi et le développement socio-économique de la région en offrant gratuitement des services personnalisés d'orientation, de recherche d'emploi et de retour aux études.

capemploi.ca

Centre d'aide personnes traumatisées crâniennes et handicapées physiques Laurentides (CAPTCHPL)

Le CAPTCHPL contribue à l'intégration sociale des personnes ayant subi un traumatisme craniocérébral modéré ou grave ou vivant avec un handicap physique.

captchpl.org

Centre prévention suicide (CPS) Faubourg

Le CPS Faubourg offre gratuitement et en toute confidentialité du soutien aux personnes suicidaires, à leurs proches, aux personnes endeuillées à la suite d'un suicide ainsi qu'aux intervenants qui les côtoient.

Ligne d'intervention 24 h sur 24, 7 jours sur 7 :

1 866 277-3553

cpsfaubourg.org

L'Ami-e du quartier

L'Ami-e du quartier offre un milieu de vie qui contribue à briser l'isolement, grâce à des activités communautaires, du soutien alimentaire et un accompagnement personnalisé dans différentes sphères de la vie.

lamieduquartier.com

Cuisines collectives

- Les lundis, de 9 h à 13 h (4 $ la portion)

Repas communautaires gratuits

- Les jeudis, de 12 h à 13 h

Centre communautaire Notre-Dame (655, rue Filion)

Atelier des Aînés

L'Atelier des Aînés propose une variété d'activités physiques, intellectuelles et récréatives visant à améliorer le bien-être des personnes aînées, à briser leur isolement et à favoriser la création de liens d'amitié.

atelierdesaines.org

FADOQ — Clubs de Saint-Jérôme et de Saint-Antoine

Les clubs FADOQ de Saint-Jérôme et de Saint-Antoine offrent aux personnes de 50 ans et plus des activités favorisant la vie active et la participation sociale.

fadoq.ca/laurentides

- **Club de Saint-Antoine (les mardis) :**
  danse de 10 h à 11 h 30 et bingo à 13 h
- **Club de Saint-Jérôme (les jeudis) :**
  rencontres, jeux de société, conférences, repas mensuels et activités sociales, à compter de 12 h 30

Pavillon Saint-Georges
(2105, rue Saint-Georges)

GRATUIT

Droits et recours Laurentides

Droits et recours Laurentides est un organisme qui fait la promotion et assure la défense des droits des personnes vivant ou ayant vécu des problèmes de santé mentale, en leur offrant de l'information, du soutien et de l'accompagnement.

droitsetrecourslaurentides.org

Séance d'information et d'échange sur la réforme de la garde en établissement (loi P-38)

- 18 mars

Vieille gare de Saint-Jérôme
(160, place de la Gare)

Inscription obligatoire :
info@droitsetrecourslaurentides.org
450 436-4633

Projet Prométhée Saint-Jérôme

Projet Prométhée favorise la persévérance scolaire des élèves du secondaire éprouvant des difficultés scolaires, sociales ou personnelles grâce à un service de mentorat bénévole personnalisé visant à développer leur confiance en soi et leur motivation.

projetpromethee.ca

Devenez mentor bénévole!

Accompagnez un élève du secondaire à raison d'une heure par semaine durant l'année scolaire. Aucune formation particulière requise.

Pour en savoir plus :
projetpromethee@cssrdn.gouv.qc.ca

Groupe Harfang des Neiges

Le Groupe Harfang des Neiges apporte un soutien aux personnes vivant avec des problèmes de santé mentale dans la MRC de La Rivière-du-Nord, en proposant des activités d'entraide, de réadaptation et d'intégration sociale adaptées au rythme de chacun.

groupeharfangdesneiges.org

Société nationale des Québécoises et Québécois des Laurentides

La Société nationale des Québécoises et Québécois des Laurentides œuvre à la promotion et à la valorisation de la langue française, de la culture et de l'histoire québécoises, tout en contribuant à la vie communautaire et sociale de la région.

snq-laurentides.quebec

Prix d'excellence en français Gaston-Miron

Pour participer :
snq-laurentides.quebec/prix-gaston-miron

Centre d'intégration en emploi (CIE) Laurentides

Le CIE Laurentides accompagne gratuitement les personnes dans leur recherche d'emploi et leur intégration professionnelle et sociale. Il offre des services personnalisés, notamment aux personnes immigrantes et aux nouveaux arrivants, en français, en anglais et en espagnol.

cielaurentides.com

Collectes

Nouveauté : inscription obligatoire pour la collecte des sapins de Noël naturels

Cette année, l'inscription est obligatoire pour profiter de la collecte des sapins de Noël naturels, qui aura lieu les 12 et 13 janvier 2027. Inscrivez-vous dès maintenant, et **au plus tard le 10 janvier 2027** dans l'application Info-collectes, accessible sur le site Web de la Ville ou en version mobile. Si vous n'avez pas accès à Internet, vous pouvez communiquer avec la Centrale du citoyen, au 450 569-5000. Les sapins recueillis seront revalorisés plutôt qu'enfouis. Par exemple, les aiguilles serviront notamment à produire de l'huile essentielle. Quant aux résidus, ils seront compostés.

vsj.ca/info-collectes

Réparation et remplacement des bacs : que faut-il faire?

L'un de vos bacs est brisé? Pour toute demande de réparation, de remplacement ou de livraison, remplissez le formulaire en ligne correspondant au type de bac : déchets, recyclage ou matières organiques. Assurez-vous d'avoir le numéro de série de votre bac en main. Ce numéro se trouve soit sur le côté, soit à l'avant de celui-ci.

Psitt! *Les bacs de déchets doivent être achetés en magasin. Assurez-vous qu'ils respectent les normes municipales en vigueur avant de vous les procurer. Quant aux bacs bleus et bruns, ils sont fournis gratuitement par la Ville, sous certaines conditions.*

vsj.ca/collectes

Calendriers annuels des collectes : disponibles dès maintenant!

Cette année encore, les calendriers annuels des collectes sont numériques. Vous pouvez les télécharger sur le site Web de la Ville ou sur l'application Info-collectes. Des exemplaires papier sont aussi disponibles, en quantité limitée, à la Centrale du citoyen, dans les bibliothèques, au centre sportif Claude-Beaulieu et au Quartier 50+. Passez chercher le vôtre dès maintenant!

vsj.ca/collectes

EN HIVER COMME EN ÉTÉ

UN BAC BIEN PLACÉ EST UN BAC VIDÉ!

EN CAS DE TEMPÊTE DE NEIGE, ATTENDEZ LA PROCHAINE COLLECTE SI VOTRE BAC N'EST PAS PLEIN.

PLACEZ VOTRE BAC :

- Après 19 h la veille de la collecte ou avant 7 h le matin même;
- À la limite de votre propriété, en vérifiant qu'il n'empiète pas sur la rue, le trottoir ou la piste cyclable.

ATTENTION!

- Les bacs prisonniers de la neige ou dont le couvercle est enneigé ne sont pas vidés;
- Les rebuts placés à l'extérieur du bac ne sont pas ramassés.



CAHIER
DÉTACHABLE

4 ✶ 5 ✶ 6 décembre

Vendredi,
de 16 h à 21 h

Samedi et dimanche,
de 10 h à 16 h



- **PLUS DE 150 EXPOSANTS DANS 6 SALLES D'EXPOSITION**
- **DES SPECTACLES ET ACTIVITÉS GRATUITES POUR TOUTE LA FAMILLE**
- **DE NOMBREUX PRIX À GAGNER**
- **LE VRAI PÈRE NOËL SUR PLACE**
- **ET BIEN PLUS ENCORE!**

ACTIVITÉS FESTIVES DES COMMERCES

Plusieurs commerces du centre-ville ajoutent un brin de magie à votre visite en proposant des activités* et des dégustations. En participant, vous courez la chance de gagner de nombreux prix, dont un chèque-cadeau de 1 500 $ pour l'achat d'un voyage!

Pour connaître la liste des activités, les horaires et les modalités de réservation

Commerces participants

1. **ENCORE ÉCO – CAFÉ CÉRAMIQUE & BOUTIQUE**
   90, rue de la Gare
2. **FOUGÈRE – LE CAFÉ DES POSSIBLES**
   345, rue du Palais
3. **PRANA CAFÉ**
   285, rue Saint-Georges
4. **RANDOLPH – PUB LUDIQUE**
   313, rue Saint-Georges
5. **RESSOURCERIE ÉCLIPSE**
   287, rue De Villemure
6. **RESTAURANT AROUSSE SAINT-JÉRÔME**
   66, rue de la Gare
7. **RESTAURANT DOMINO'S PIZZA**
   295, rue Saint-Georges
8. **RESTAURANT LES PÂTES NONNA LINA**
   94, rue de la Gare
9. **YANNICK FROMAGERIE**
   357, rue Parent
10. **SHAKER SAINT-JÉRÔME**
    337, rue Saint-Georges
11. **FRIPERIE CAPTEURS DE RÊVES**
    232, rue Parent
12. **CAFÉ LA PETITE VOISINE**
    7, rue de la Gare

* NOTEZ QUE CERTAINES ACTIVITÉS EXIGENT UNE RÉSERVATION.

SALLES D'EXPOSITION ET LIEUX DES ACTIVITÉS

13. **CATHÉDRALE DE SAINT-JÉRÔME**
    355, place du Curé-Labelle
    Expo-vente *La magie de Noël* du Cercle de fermières Saint-Jérôme
14. **HÔTEL DE VILLE**
    300, rue Parent
    Salle d'exposition
15. **MANOIR STATION 7**
    390, boulevard Jean-Baptiste-Rolland Est
    Marché de Noël des résidents du Manoir
16. **QUARTIER 50+**
    425, boulevard Jean-Baptiste-Rolland Est
    Salle d'exposition et activités
17. **QUARTIER GÉNÉRAL DE L'AUDACE**
    297, rue De Villemure
    Boutique éphémère des étudiants du Cégep de Saint-Jérôme
18. **VIEILLE GARE**
    160, place de la Gare
    Salle d'exposition
19. **PLACE DES FESTIVITÉS**
    Angle des rues de la Gare et Godmer
20. **ZONE DESJARDINS** (mezzanine du Théâtre Gilles-Vigneault)
    118, rue Godmer
    Activités

LA LÉGENDE DU BÛCHERON DE NOËL

Faites travailler vos méninges et plongez dans une aventure interactive au coeur du centre-ville de Saint-Jérôme.



Saurez-vous résoudre les énigmes?

Balayez le code pour débuter!

Programmation détaillée, horaires et infos pratiques pour préparer votre visite

vsj.ca/marcher-noel

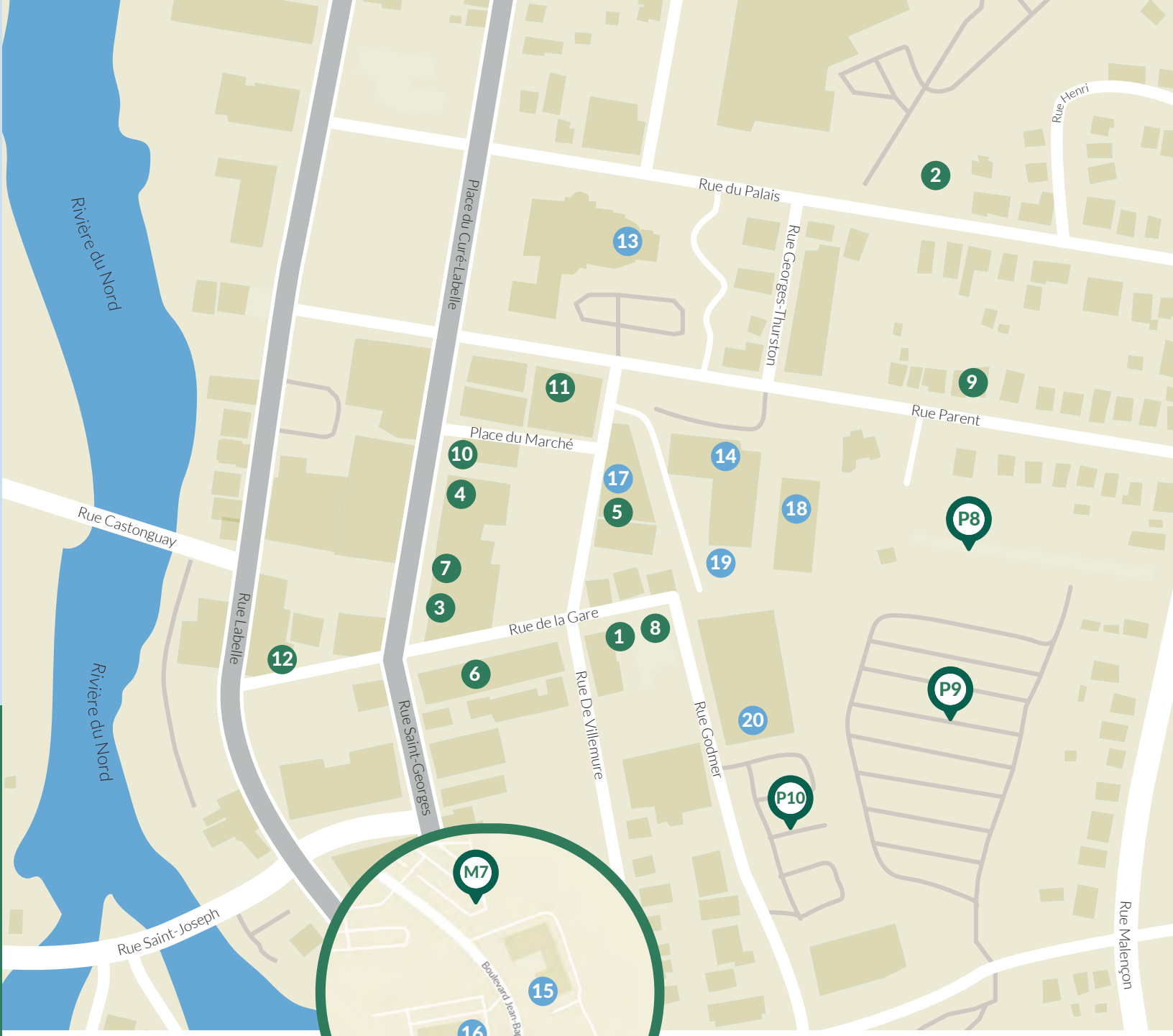

Stationnement

- P8 Accès par les rues Parent et Melançon
- P10 Accès par la rue Godmer (derrière le Théâtre Gilles-Vigneault)
- M7 Manoir Station 7
- P9 Accès par les rues Melançon et Latour
- Q50+ Quartier 50+

Navette

Consultez l'horaire sur le site Web.

Départ et arrivée de la navette

CIRCUIT 1

- Place des Festivités
- Devant le Quartier 50+

CIRCUIT 2

- Bibliothèque du Frère-Marie-Victorin
- Place des Festivités
- École Cap-Jeunesse
- Place des Festivités

AU CENTRE-VILLE ET À LA PLACE DES FESTIVITÉS



- Spectacles de feu, de lumières, d'acrobaties et plus encore
- DJ
- Bus du bonh'air, le bus bibliothèque
- Montgolfière
- Igloos
- Hockey-bottine
- Miniferme
- Foyers extérieurs
- Sculpture collaborative sur neige
- Camions de cuisine de rue
- Création d'un village de Noël en LEGO

ZONE DESJARDINS

À la mezzanine du Théâtre Gilles-Vigneault



- Rencontrez le VRAI père Noël et repartez avec une photo imprimée gratuite! Vous pourrez aussi lui écrire une lettre avec l'aide de ses lutins.
- Maquillage pour enfants
- Bricolage et furoshiki en compagnie de la brigade environnementale
- Caricaturiste
- Spectacle de clôture « Un piano pour Noël » avec Marie Michèle Desrosiers ($)

BIBLIOTHÈQUE

- Heure du conte avec la lutine Lira Hautevoix
- Le génie de Noël avec Manu et ses livres

QUARTIER 50+

- Zone beauté
- Bingo
- Gala folklorique

CATHÉDRALE DE SAINT-JÉRÔME

- Concerts d'orgue

vsj.ca/marcher-noel

Ville de SAINT-JÉRÔME

MERCI À NOS PARTENAIRES

Québec

Desjardins Caisse de la Rivière-du-Nord

cime 103.9 101.3 LES LAURENTIDES DANS TA RADIO

Urbanisme


© André Bernier

Patrimoine bâti : que faut-il vérifier avant d'entamer des travaux?

Vous prévoyez rénover votre bâtiment? Avant d'entreprendre des travaux, vérifiez si des exigences particulières s'appliquent à votre propriété. En effet, certaines interventions pourraient devoir respecter des critères visant à protéger son cachet architectural.

À savoir! Différentes formes de reconnaissance patrimoniale relèvent de la Ville, de la MRC de La Rivière-du-Nord ou du gouvernement du Québec. Elles n'ont pas toutes la même portée.

Les statuts attribués par la Ville

1. **Bâtiment d'intérêt patrimonial :**
   Bâtiment reconnu pour son architecture, son histoire ou sa présence dans le paysage. Ce statut vise à préserver son apparence et son caractère architectural au fil du temps.

2. **Bâtiment présentant un intérêt patrimonial particulier :**
   Bâtiment dont certaines caractéristiques architecturales ou historiques lui confèrent une valeur patrimoniale. Ce statut vise à préserver l'intégrité et l'authenticité de ces caractéristiques.

3. **Immeuble cité :**
   Bien immobilier dont la valeur patrimoniale est reconnue et protégée par une municipalité. Cette mesure vise à préserver les témoins de notre histoire et le caractère distinctif de notre ville. À Saint-Jérôme, plusieurs immeubles bénéficient de cette protection, notamment la Vieille Gare, la chapelle du cimetière située sur la rue John-F.-Kennedy et la maison Prévost.

L'inventaire de la MRC de La Rivière-du-Nord

L'inventaire de la MRC répertorie des immeubles construits avant ou après 1940 qui présentent un potentiel patrimonial. Il permet de mieux connaître le patrimoine bâti du territoire et contribue à sa préservation en encadrant notamment la démolition des immeubles inventoriés.

Le classement du gouvernement provincial

Le classement est un statut officiel accordé par le gouvernement du Québec en vertu de la Loi sur le patrimoine culturel. À Saint-Jérôme, la Maison de la culture Claude-Henri-Grignon bénéficie de ce statut.

vsj.ca/reglements-durbanisme

Saint-Jérôme en vitrine

Découvrez l'histoire d'entrepreneurs d'ici.

En ligne ce mois-ci

- **Sarah-Ève Côté** (Les Audacieuses)
- **Marie-Ève Tremblay** (SOS les papilles)
- **Éric De Nobile-Hébert** (Sokette)
- **Pascal Armance** (Pascal Armance Artiste)


© Isabelle Hamel Blouin

Les entreprises ont été sélectionnées dans le cadre du concours *Saint-Jérôme en vitrine*, organisé par la Centrale des affaires de la Ville de Saint-Jérôme.

vsj.ca/saint-jerome-en-vitrine

Prévention et sécurité

Alcool, drogues et conduite : un cocktail dangereux…

Une soirée, un souper ou une célébration en vue? Pensez tout de suite à planifier votre retour à la maison, parce que l'alcool, les drogues et la conduite automobile ne font pas bon ménage. Même si vous vous sentez en état de prendre le volant, vos facultés peuvent être affaiblies. Pour rentrer en toute sécurité, des options s'offrent à vous :

- Désignez une personne qui s'engage à ne consommer ni alcool ni drogue.
- Prévoyez un taxi ou un service de raccompagnement.
- Utilisez les transports en commun ou dormez sur place, si possible.

Ne prenez aucun risque : votre sécurité et celle des autres usagers de la route en dépendent.



© Shutterstock

Pannes de courant : les bons réflexes à adopter

Selon les dernières données disponibles, la MRC de La Rivière-du-Nord enregistre en moyenne 12,1 heures de panne annuellement, alors que la moyenne québécoise s'établit à 11,1 heures. Quelques précautions permettent de prévenir les interruptions de service et d'assurer votre sécurité.

Prévenir les pannes

Saviez-vous que la végétation figure parmi les principales causes de pannes électriques? Avant de planter un arbre sur votre terrain, informez-vous auprès de la Ville sur vos obligations. Consultez aussi les recommandations d'Hydro-Québec pour connaître les distances à respecter par rapport aux lignes électriques, puisqu'elles varient selon l'essence choisie.

Pour tailler un arbre près d'une ligne électrique, faites toujours appel à des experts. Ne tentez jamais d'effectuer ces travaux vous-même.

hydroquebec.com/securite/vegetation

En cas de panne

Consultez le service Info-pannes d'Hydro-Québec pour connaître l'état du réseau et suivre l'évolution des travaux de rétablissement. Ne composez pas le 911 pour obtenir des renseignements : ce numéro est réservé aux urgences (ex. : incendie, accident majeur, personne en détresse, personne armée, etc.).

Si vous utilisez des chandelles pour vous éclairer, gardez-les loin des matériaux inflammables et, surtout, ne les laissez jamais sans surveillance.

En raison des risques d'intoxication au monoxyde de carbone, n'utilisez pas de barbecue ni de génératrice dans un espace clos (ex. : maison, garage, cabanon, etc.). Le monoxyde de carbone est un gaz toxique à la fois incolore et inodore : vous ne pourrez pas détecter sa présence.

Pour d'autres conseils de prévention et de sécurité, rendez-vous à l'adresse suivante :

vsj.ca/mesures-durgence

Bibliothèques
de Saint-Jérôme

Coordonnées des bibliothèques		
Du Frère-Marie-Victorin 450, boulevard de La Salette 450 432-1226	**Marie-Antoinette-Foucher** 101, place du Curé-Labelle 450 432-0569	**Charles-E.-Garneau** 500, boulevard des Laurentides 450 431-1388
Heures d'ouverture		
Dimanche : de 12 h à 16 h Lundi : fermé Du mardi au vendredi : de 12 h à 20 h Samedi : de 9 h à 17 h	Dimanche : de 12 h à 16 h Du lundi au vendredi : de 12 h à 20 h Samedi : de 9 h à 17 h	Dimanche et lundi : fermé Mardi et mercredi : de 10 h à 17 h Jeudi et vendredi : de 13 h à 20 h Samedi : de 10 h à 16 h

Horaire du temps des fêtes

Ouvert les 27, 28, 29 et 30 décembre, de 12 h 30 à 17 h (sauf si fermé selon l'horaire normal)

Fermé les 24, 25, 26, 31 décembre et les 1er et 2 janvier

Du 19 au 28 mars, Saint-Jérôme participe à la 3e édition de LA SEMAINE DU DOC.
Ce rendez-vous annuel invite le public à découvrir le cinéma documentaire sous toutes ses formes.

Au programme : des projections gratuites pour explorer des enjeux contemporains et échanger des idées grâce à des œuvres authentiques.

Consultez la programmation à la page 16 pour tous les détails.

LA SEMAINE DU DOC



DICTÉE CLAUDINE-RICHER

Les bibliothèques de Saint-Jérôme vous invitent à participer à la 5e édition de la dictée Claudine-Richer! Venez mettre votre connaissance du français à l'épreuve dans une ambiance conviviale. Trois chèques-cadeaux échangeables dans une librairie de Saint-Jérôme seront remis aux participants ayant obtenu les meilleurs résultats*.

À vos crayons! Prêts? Écrivez!

Quand? Le 7 février, à 13 h 30

Où? Au centre communautaire Notre-Dame (655, rue Filion)

** En cas d'égalité, un tirage au sort sera effectué.*

Inscription requise.

biblio.vsj.ca

Bibliothèques de Saint-Jérôme

Programmation hiver 2027

Inscriptions requises en tout temps.

biblio.vsj.ca/programmation

PROGRAMMATION SPÉCIALE

Semaine de relâche			
Atelier | Création d'objets en perles Hama	Marie-Antoinette-Foucher	1er mars	13 h
Atelier | Création de pâte à modeler pour le bain avec MA Création Écolo	Du Frère-Marie-Victorin	3 mars	13 h
Activité | Jeux de société	Marie-Antoinette-Foucher	4 mars	13 h
Atelier | Création de *book nook* Espace aux frontières de l'univers avec Nous les arts	Charles-E.-Garneau	5 mars	13 h 30
LA SEMAINE DU DOC			
Projection | Libre de choisir Une réalisation de Julie Boisvert et d'Élise Ekker-Lambert	Marie-Antoinette-Foucher, salle Antony-Lessard	19 mars	18 h 30
Projection | La méthode scandinave Une réalisation d'Anik Salas	Marie-Antoinette-Foucher, salle Antony-Lessard	25 mars	18 h 30

PROGRAMMATION JEUNESSE

Biblio-Famille			
Au pays du yéti (2 ans et moins)	Du Frère-Marie-Victorin	4 décembre 8 janvier	9 h 30
	Marie-Antoinette-Foucher	12 février	
	Charles-E.-Garneau	12 mars	
Au pays des robots (de 2 à 4 ans)	Du Frère-Marie-Victorin	4 décembre 8 janvier	10 h 30
	Marie-Antoinette-Foucher	12 février	
	Charles-E.-Garneau	12 mars	
Au pays des gnomes (de 18 mois à 3 ans)	Marie-Antoinette-Foucher	19 décembre 16 janvier 13 février 13 mars	9 h 30
	Charles-E.-Garneau	9 décembre 20 janvier 17 février 17 mars	9 h 30
	Du Frère-Marie-Victorin	10 décembre 21 janvier 18 février 18 mars	9 h 30

PROGRAMMATION JEUNESSE (SUITE)

Heure du conte (3 ans et plus)			
Rat Biboche 	Du Frère-Marie-Victorin	16 décembre 13 janvier 10 février 10 mars	16 h 30 et 18 h 30
	Charles-E.-Garneau	17 décembre 14 janvier 11 février 11 mars	16 h 30
	Marie-Antoinette-Foucher	19 décembre 16 janvier 13 février 13 mars	10 h 30
Séance de lecture et de zoothérapie (de 7 à 12 ans)			
Zoo-lire	Marie-Antoinette-Foucher	16 janvier	13 h 30 et 14 h 15
	Du Frère-Marie-Victorin	13 février	
	Charles-E.-Garneau	13 mars	
Journées pédagogiques ludiques (de 6 à 12 ans)			
Activité | littleBits Avec Amélie	Charles-E.-Garneau	28 janvier	13 h
Atelier | Création de mangas Avec KOKOBRIK	Du Frère-Marie-Victorin	16 février	10 h
Atelier éducatif | Arbres et plantes Avec Neurones atomiques	Marie-Antoinette-Foucher, local 219	8 mars	13 h et 14 h 15
Théâtre (de 2 à 7 ans)			
Les Trottinotes en Marionnettes	Marie-Antoinette-Foucher, salle Antony-Lessard	20 mars	14 h

PROGRAMMATION ADULTE

Causerie, atelier, exposition et vernissage			
Exposition | Histoire forestière des Laurentides avec Table Forêt Laurentides	Du Frère-Marie-Victorin	1er décembre au 8 janvier	Pendant les heures d'ouverture
Présentation | Exposition sur l'histoire forestière des Laurentides avec Table Forêt Laurentides	Du Frère-Marie-Victorin	11 décembre	14 h
CAUSERIE **Rencontre avec Hugo Meunier** 	Marie-Antoinette-Foucher, local 219	29 janvier	18 h 30
ATELIER **Bien débuter son potager** avec Agro-Passion	Marie-Antoinette-Foucher, salle Antony-Lessard	23 février	18 h 30
VERNISSAGE **Herbier sonore** avec Omnivart	Marie-Antoinette-Foucher	4 mars	18 h 30 et 20 h 30
Conférences avec nos partenaires En collaboration avec l'AQDR, l'AREQ, la TRARA et le comité des usagers de Saint-Jérôme de Santé Québec Laurentides			
Pleins feux sur la longévité	Marie-Antoinette-Foucher, salle Antony-Lessard	15 décembre	14 h
Impôt – Revenu Québec	En virtuel	19 janvier	14 h
Impôt – Agence du revenu du Canada	En virtuel	16 février	14 h
Préarrangements funéraires : ce qu'un testament ne règle pas	Marie-Antoinette-Foucher, salle Antony-Lessard	16 mars	14 h

Activités



Cet hiver, une foule d'activités vous attendent!

Plaisirs d'hiver en plein air

Surveillez l'ouverture des patinoires extérieures et des glissades pour profiter pleinement de la saison hivernale.

Patinoires extérieures

vsj.ca/patinoires-exterieures

Glissades

vsj.ca/glissade

Activités libres au centre sportif Claude-Beaulieu

Envie de bouger cet hiver? Profitez des activités libres offertes au centre sportif Claude-Beaulieu. Consultez la programmation et les horaires pour planifier votre prochaine visite.

Horaire et activités

vsj.ca/centre-sportif

Patinoire Bleu Blanc Bouge

De la fin novembre à la mi-mars, la surface réfrigérée de la patinoire devient le lieu de prédilection des amateurs de sports d'hiver, offrant la possibilité de pratiquer le hockey ou le patin libre. Avant de vous déplacer, consultez l'horaire disponible en ligne.

vsj.ca/patinoire-bleu-blanc-bouge

Quartier 50+

Une foule d'activités libres et organisées vous attendent au Quartier 50+! Dès le 8 décembre, rendez-vous en ligne pour vous inscrire.

Psitt! *Vous devez être membre pour vous inscrire aux activités. Présentez-vous sur place pour obtenir votre carte!*

vsj.ca/quartier-50

Programmation culturelle

ARTS VISUELS ●
PHOTOGRAPHIE ●
THÉÂTRE ●
DANSE ●
MÉTIERS D'ART ●
ET PLUS

Découvrez les cours et ateliers offerts cet hiver



Inscriptions dès le 8 décembre

vsj.ca/cours-culturels

Des nouvelles de...



© BGLA et Atelier Idea

MAC LAU : deux expositions, deux univers à découvrir

Jusqu'au 17 janvier, le MAC LAU présente l'exposition *Skinslick* de Tristram Lansdowne. Depuis 20 ans, cet artiste canadien reconnu pour ses aquarelles explore les liens entre architecture contemporaine et traditions picturales. Ses œuvres superposent images et cadres visuels, interrogeant surface, profondeur et perception. Inspiré par le trompe-l'œil et les interfaces numériques, Lansdowne remet en question notre interprétation du flux d'images et la création de sens par association.

Quant à l'exposition *L'effet Manitou : ouvrir les mondes*, elle célèbre l'histoire du Collège Manitou (1973-1976), premier établissement d'enseignement de l'Est canadien créé par et pour les Premières Nations. À travers la parole directe, elle présente des archives institutionnelles et personnelles ainsi que des projets artistiques, éducatifs et intergénérationnels conçus avec un comité formé d'anciens élèves du Collège.

La Salle des collections accueille aussi l'œuvre commémorative ρII▽O *Eagle, Thunderbird* de l'artiste Paityn Savoie, alias *WÂPOSHPYII*.



© Tristram Lansdowne
Cormorant, 2025
Aquarelle sur papier
27,75 × 32 po

Cégep de Saint-Jérôme : un nouveau pavillon prévu pour 2028

Situé au cœur du centre-ville, aux abords du parc linéaire le P'tit Train du Nord, le futur pavillon du Cégep de Saint-Jérôme (CSTJ) permettra d'accueillir 825 étudiants grâce à la création de 14 nouvelles salles de classe.

Au-delà de sa vocation éducative, ce projet contribuera à dynamiser le quartier des Arts et du Savoir en transformant un espace central en un lieu moderne et ouvert sur la communauté.

Études collégiales : de multiples possibilités à proximité!

Le CSTJ propose près de 30 programmes préuniversitaires et techniques ainsi qu'une dizaine d'attestations d'études collégiales. Chacun peut donc y trouver sa voie ou y parfaire ses connaissances. L'établissement offre une vie étudiante riche en expériences et en possibilités : séjours internationaux, projets de recherche, parcours entrepreneurial, occasions d'engagement social et sportif... Les demandes d'admission commenceront à la mi-janvier et prendront fin le 1er mars 2027. Vivez pleinement l'expérience CSTJ!

cstj.qc.ca

Horaire du temps des fêtes

Bureaux municipaux
Ils seront fermés du 24 décembre au 4 janvier.

La Navette
Le service fera relâche du 23 décembre au 10 janvier.

Prochaines séances du conseil municipal

Les séances ordinaires ont habituellement lieu à l'hôtel de ville (300, rue Parent) le troisième mardi de chaque mois, à 19 h. Grâce à la webdiffusion, vous pouvez suivre les échanges en direct ou les visionner en différé. La dernière séance de l'année 2026 se tiendra le 15 décembre.

vsj.ca/webdiffusion

Causerie-conseil

Avant chaque séance ordinaire, de 17 h 30 à 19 h, au moins un membre du conseil municipal est présent à l'hôtel de ville pour accueillir les citoyens et échanger avec eux dans un cadre informel.

vsj.ca/assemblee

LaCité / Ville de SAINT-JÉRÔME

DÉCEMBRE 2026 // VOL. 9 // N° 4
Service des communications et des relations avec les citoyens de la Ville de Saint-Jérôme

Conception et montage :
Robert Devost Graphiste

Impression :
Groupe Chicoine

Dépôt légal : 4e trimestre 2026
Bibliothèque et Archives nationales du Québec

Stationnement de nuit

permis ou interdit?



Chaque jour dès 17 h, consultez la carte interactive.

vsj.ca/stationnement-hivernal

Détails à la page 3.

Pour nous joindre : vsj.ca | Centrale du citoyen 450 569-5000 | 10, rue Saint-Joseph, bureau 103

Abonnez-vous à notre infolettre à vsj.ca!

Suivez-nous :